

COMITÉ DE COMUNICACIONES
DE OCTUBRE A DICIEMBRE DE 2020

BOLETIN 67



MCP-ES

Mecanismo de Coordinación de País El Salvador
de lucha contra el VIH, tuberculosis y malaria



INDICE

<i>Saludo</i>	3
<i>Elaboración PENM y SF</i>	4
<i>Monitoreo Estratégico</i>	11
<i>Visitas de Campo</i>	12
<i>Relación con Sectores</i>	15





Sin ninguna duda, este 2020 que concluyó fue un año atípico, algunos se refieren a este como el año del reseteo mundial sin quererlo; esta época de cuarentenas, estados de sitio, toques de queda, ha sido una experiencia única y una oportunidad de convivir consigo mismo, con nuestra familia nuclear, con nuestras mascotas que alzaron su voz a través de las diferentes plataformas de comunicaciones; aprendimos a usar la tecnología, las apps y las redes sociales. Sin planificarlo arribamos en un contexto de pandemia del COVID-19 a la temporada navideña abrumados por las necesidades creadas del consumo masivo de estos días.

Sin embargo, algo ha cambiado en medio de este escenario; ahora valoramos más las actividades presenciales, ese contacto humano que nos permite saber que no estamos solos y solas. Somos parte de una comunidad de luchadores y luchadoras contra el VIH y a ese colectivo me dirijo en esta coyuntura.

Amigos y colegas, tenemos el reto de continuar y renovar el legado de quienes iniciaron esta lucha contra el VIH, el estigma y la discriminación; muchos de ellos y ellas ya no están físicamente con nosotros y nosotras, pero tenemos la oportunidad de crecer sin dejar a nadie atrás como consignan los objetivos de desarrollo sostenible.

En esta Navidad, mi llamado desde el MCP El Salvador es que independientemente de nuestras creencias, asumamos una visión positiva de este momento, somos parte de una familia ampliada y diversa a la que debemos aceptar, como un barco en medio de una tempestad de pandemias combinadas de VIH y COVID-19.

Juntos y juntas vamos a superar esta situación por medio de un cambio de actitud de parte todos y todas; se entiende el temor generado por el COVID-19, sin embargo, no debemos dejar que este nos paralice, tenemos la gran responsabilidad de impulsar la sostenibilidad de la respuesta nacional, de seguir creciendo y avanzar hacia la construcción de una sociedad libre de estigma y discriminación por VIH donde se respeten los Derechos Humanos de las personas con quienes trabajamos, no es para nada fácil, pero es posible, por esa razón estamos aquí y ahora.

Que esta Navidad nos sirva para recargar energía para lo que venga; juntos y juntas en la diversidad somos fuertes y nuestra voz resonará en medio de esta coyuntura. Un saludo solidario, fuerza y esperanza en esta Navidad de nueva normalidad.



Lic. Francisco Ortíz
Coordinador de Comunicaciones MCP-ES

PROCESO DE ELABORACIÓN DE PENM Y SF TUBERCULOSIS



Aportes de sectores en diálogos de País para PENM TB

En esta sección compartimos los aportes de cuatro miembros del Comité de Propuestas donde detallan las colaboraciones recibidas en el proceso de la elaboración del PENM TB desde los diferentes sectores participantes.

Trabajando con Organizaciones de Sociedad Civil

Colaboración de Lcda. Yanira Chita/ Unidad de Programa Nacional de Tuberculosis

Para la elaboración del Plan Estratégico Nacional Multisectorial 2022 - 2026, se tomó en cuenta una amplia participación de diferentes ONG de la sociedad civil dentro de los diálogos de país; quienes desde su ámbito laboral y abordaje de poblaciones claves aportaron a las secciones del PENM TB.

Las ONG's inscritas y que participaron son las siguientes:

- Colectiva venus Poblaciones claves
- Hombres Contra la Violencia, El Salvador
- Observatorio de TB El Salvador
- REDCA PASTMCONAMUSA asociación
- Entre Amigos/HSH-VIH
- Asociación Vida Nueva Sociedad civil
- Asociación Visión Propositiva Sociedad Civil
- FUNDASIDAGay sin fronteras
- REDSAL+Movimiento de Mujeres Orquídeas del Mar
- Proyecto Social Socios En Salud Sucursal Perú
- Asociación de Mujeres TS Liquidámbur
- Profesional Activista Independiente
- Asociación Cristiana El Renuevo
- ONUSIDA
- PDDH
- Coalición TB de las Américas
- Dirección Ejecutiva del MCP-ES
- Entre otros

Los aportes que realizaron enriquecieron el contexto político y social, así como las diferentes intervenciones a realizar dentro de las secciones de PENM. Con ello se espera generar impacto en las poblaciones claves logrando así cumplir las metas establecidas.

Las recomendaciones brindadas iban dirigidas principalmente a fortalecer las temáticas de derechos humanos, violencia, estigma y discriminación, enfoque de género, abogacía de los afectados por TB, puntos de convergencia en poblaciones VIH-TB, así como el análisis del contexto demográfico de la enfermedad entre otros.



Comité Nacional de Docencia para el control de la tuberculosis



Colaboración de: Lic. Daniel Castro/Unidad Programa Nacional de Tuberculosis.

El Comité Nacional de Docencia es la estrategia de articulación entre la Unidad del Programa de Tuberculosis y Enfermedades Respiratorias (UPTYER) del Ministerio de Salud y de las instituciones de educación superior formadoras de recursos humanos en salud. Estas se realizan con el objetivo de contribuir a través de la capacitación y formación en las diferentes universidades del país a elevar y mejorar el nivel de salud de la población salvadoreña, mediante la reducción de la incidencia, prevalencia y mortalidad por Tuberculosis, como eje transversal durante el proceso enseñanza aprendizaje de sus carreras de pre grado.

El Comité Nacional de Docencia ha sido uno de los protagonistas claves en la elaboración del Plan Estratégico Nacional Multisectorial PENM 2022 - 2026 y en la colaboración en la formulación de la nota conceptual para la nueva subvención para Tuberculosis ante el Fondo Mundial.

Dicho Comité se ha mantenido activo y fortalecido por sus 32 integrantes que pertenecen a 13 instituciones a nivel nacional (dos estatales y 11 del sector privado) que actualmente la conforman, siendo estas las siguientes:

1. Universidad de El Salvador (UES)
2. Universidad Evangélica de El Salvador (UEES)
3. Universidad Salvadoreña Alberto Masferrer (USAM)
4. Universidad Nueva San Salvador (UNSSA)
5. Universidad Autónoma de Santa Ana (UNASA)
6. Universidad Católica de El Salvador (UNICAES)
7. Universidad Dr. Andrés Bello (UNAB)
8. Universidad Dr. José Matías Delgado (UJMD)
9. Instituto Especializado de Profesionales de la Salud (IEPROES)
10. Universidad Gerardo Barrios (UGB) Universidad de Oriente (UNIVO)
11. Instituto Tecnológico Escuela Técnica Para la Salud (ITETPS)
12. Escuela de Sanidad Militar (ESM)



El involucramiento del comité en este proceso se inicia con la participación de dos de los miembros que se encuentran representando al sector académico ante el MCP ES (propietario y suplente). La invitación al comité a participar del proceso se hace a través de dos vías, por los representantes del sector y otra por parte del coordinador del comité nacional del UPTYER.

Se motivó a la participación del resto de los miembros del comité y se utilizaron para las convocatorias las redes sociales que poseen entre los miembros y correos electrónicos. Se crearon formularios de inscripción para la participación en los diálogos de país, en donde las 13 instituciones se involucraron activamente en las diferentes líneas estratégicas y temáticas de abordaje.

Cada docente realizó aportes en la revisión general de la propuesta del PENM 2022 - 2026, y enviaron sus comentarios en una matriz de Excel referenciando los cambios propuestos y las páginas o apartados donde se sugiere incorporar. Posteriormente se enviaron a los referentes del Programa de TB para incorporarlos al documento.

Hubo una buena participación en el desarrollo de los diálogos de país ya que previamente al diálogo se realizó una reunión virtual del Comité Nacional de Docencia para explicar la metodología y la división del trabajo, la cual fue coordinada y dirigida por la Dra. Margarita Molina de Peñate, actual miembro del sector académico ante el MCP ES, quien además coordina el Comité de Propuestas para TB dentro del mecanismo. Se explicó la metodología y se inició la propuesta de revisión del documento, lo que facilitó la participación de cada uno de los miembros en las sesiones en las que decidió participar de acuerdo a su experticia e interés de la temática para realizar los aportes.

Los apartados del PENMTB en donde se realizaron más aportes son: la situación epidemiológica, contexto de país, coinfección TB-VIH, género y Derechos Humanos y en los cuadros de brechas y actividades. Al igual en la elaboración de la nota conceptual e incorporación de cambios al PENM, el comité ha estado expectante de los cambios y su participación es a través de Dra. Margarita Molina de Peñate.

En este proceso, se logró calcular un promedio del aporte que este comité realiza como contrapartida a la lucha de la TB en el país. El 85% de los miembros pertenecen al sector privado, se identificaron las actividades y se presupuestaron para evidenciar su aporte a la lucha de la TB como país.

Al momento, el Comité ha continuado activo en la participación desde la trinchera de la enseñanza y como partícipe de los procesos de monitoreo y evaluación de las actividades desarrolladas por el UPTYER, con una actitud propositiva al fortalecimiento de las actividades de enseñanza, capacitación, actualización y de evaluación en la modalidad virtual ante la nueva realidad post pandemia.





Colaboración de Sra. Catherine Argueta / Secretaria Técnica Observatorio Social de TB

Partners In Health en alianza con la Coalición de TB de las Américas, ha sido designado por el Fondo Mundial como receptor principal de la subvención regional TB de América Latina y el Caribe. El proyecto es denominado “Promover e implementar el ENGAGE TB a través de la Sociedad Civil para reducir las barreras de acceso a los servicios de TB para poblaciones claves en países de la región de LAC” (OBSERVA TB).

En este proyecto se implementa el Observatorio Social de TB en El Salvador, en concordancia con el enfoque ENGAGE TB. El contar con un organismo de coordinación de las organizaciones de la sociedad civil fortalece el diálogo constructivo y su colaboración con las estrategias nacionales de lucha contra la Tuberculosis.

El observatorio de TB ha acompañado el proceso de la realización de los diálogos de país y a través de su participación en el comité de propuestas de MCP-ES. La realización de estas acciones a fortalecido la participación de sociedad civil. Así mismo, el observatorio, a través de la creación del equipo nacional e internacional, realizó un análisis exhaustivo para entregar las aportaciones al PENMTB 2022-2026 con el objetivo principal de ejecutar acciones que fortalezcan la respuesta de la TB, desde la perspectiva de los derechos humanos.

Agradecemos la voluntad que se ha creado para el trabajo en conjunto con sociedad civil ya que, gracias a eso, el observatorio reúne a 15 organizaciones que trabaja desde diversos temas sociales impulsando acciones para fortalecer la respuesta nacional de la TB.



Diálogo de país para la elaboración del Plan Estratégico Nacional Multisectorial para el control de la tuberculosis El Salvador 2022 – 2026

Colaboración de Dr. Gilberto Ayala/Técnico de Unidad Programa Nacional de Tuberculosis

Como parte de la respuesta conjunta para la Lucha contra la Tuberculosis, El Salvador, liderado por el Ministerio de Salud, los miembros del Sistema Nacional Integrado de Salud y del Mecanismo de Coordinación Multisectorial, realizó una difusión, consulta y discusión amplia de la planificación estratégica que se deberá retomar en los próximos años entre el año 2022 al 2026 a través del Diálogo de País. En dicha reunión, se convocó y participaron organizaciones y sectores que trabajan en la prevención y control de la TB.

Como parte de la respuesta conjunta para la Lucha contra la Tuberculosis, El Salvador, liderado por el Ministerio de Salud, los miembros del Sistema Nacional Integrado de Salud y del Mecanismo de Coordinación Multisectorial, realizó una difusión, consulta y discusión amplia de la planificación estratégica que se deberá retomar en los próximos años entre el año 2022 al 2026 a través del Diálogo de País. En dicha reunión, se convocó y participaron organizaciones y sectores que trabajan en la prevención y control de la TB.

La metodología del diálogo generó dos momentos de participación. El primero fue la inscripción brindándole el borrador del PENM TB 2022-2026 a todos para su lectura previa al inicio y la hoja de control de cambios, una herramienta que facilitó el consignar los diferentes aportes y la cual se solicitó que se enviara de forma electrónica; y la disertación que se generó a través de discusión, opiniones y observaciones vertidas a lo largo de las cinco jornadas de diálogo.

Posterior a eso, el Comité Técnico comenzó un proceso de revisión e incorporación de las sugerencias recibidas, a través jornadas continuas y dos semanas de talleres con los responsables de los diferentes componentes de las estrategias de TB.

Es importante agradecer el apoyo de todas las personas y organizaciones que se inscribieron y participaron para enriquecer el documento dentro de los cuales podemos mencionar al:

- Instituto Salvadoreño del Seguro Social (ISSS)
- Instituto Salvadoreño de Bienestar Magisterial
- Dirección General de Centros Penales
- Procuraduría para la Defensa de los Derechos Humanos (PDDH)
- Instituto Nacional de Salud
- A las instituciones que conforman el Comité Nacional de Docencia (Universidad Católica de El Salvador, Universidad Autónoma de Santa Ana, Universidad Dr. Andrés Bello, Universidad Salvadoreña Dr. Alberto Masferrer, UNIVO, Universidad de El Salvador, Universidad Evangélica de El Salvador, IEPROES, ETS, UMD, Universidad Gerardo Barrios)
- Gay sin Fronteras
- Organización Vida Nueva, REDCA +
- Asociación Entre Amigos
- Observatorio Social para TB
- CEMUJER
- APROSMIG
- Grupo PROCAMPOLY



- Visión Propositiva
- FUNDASIDA
- Asociación Hombres contra la Violencia
- Asociación Cristiana El Renuevo
- Colectiva Venus
- Asociación de Mujeres Orquídeas del Mar
- Asociación Salvadoreña de Neumología
- Asociación de Mujeres TS Liquidámbar
- Los participantes de organizaciones internacionales como Socios en Salud (Perú), Dr. Alberto Colorado de Coalición TB de las América, Grupo Jacobs SA. De CV., Fondo Mundial, ONUSIDA, OPS Sede El Salvador, OPS Oficina Regional.

El día 16 de octubre se compartió de manera virtual información sobre la situación epidemiológica de Tuberculosis en un evento realizado de manera conjunta con el programa de VIH. En esta ocasión la participación fue de 100 de 112 personas convocadas. Los temas abordados durante el diálogo fueron los siguientes:

- Situación Nacional VIH
- Situación Nacional TB
- Informe MEGAS
- Decisión de asignación de recursos

El objetivo principal de la reunión fue tomar de manera conjunta la decisión de la asignación de recursos a cada uno de los programas. Se consideró que era necesario que hubiera una discusión inclusiva con respecto a la distribución de financiamiento, con la participación de representantes de las poblaciones clave y vulnerables relevantes, personas viviendo con las enfermedades y una amplia gama de partes interesadas al nivel de país.

La Dra. Ana Isabel Nieto, Jefa de la Unidad de Programa Nacional de VIH, fue designada por el comité de propuestas para compartir este punto durante la reunión. Ninguno de los participantes objetó la propuesta que previamente había sido avalada por el pleno del MCP-ES, pero que se consideró importante someter a consideración en este diálogo de país. No habiendo objeción por parte de los participantes, se presentarán las solicitudes de fondos según indicado en la carta enviada por el Fondo Mundial.

Componente de enfermedad elegible	Asignación en US\$	Período de utilización de la asignación
VIH	16,074,816	1 enero 2022 a 31 diciembre 2024
Tuberculosis	3,182,056	1 enero 2022 a 31 diciembre 2024
Total	19,256,87	



Y finalmente, para cumplir con el compromiso de devolución de información el día 10 de diciembre, se llevó a cabo reunión virtual donde se compartió la siguiente información:

1. Enfoque Estratégico de la Solicitud de Fondos (SF)
2. Actividades principales de la Solicitud de Fondos y poblaciones beneficiarias a cubrir con el financiamiento solicitado
3. Presupuesto por área de prestación de servicios de SF vs Presupuesto PENMSe brindó un espacio para el intercambio de comentarios, recomendaciones, preguntas y aclaraciones a la información compartida.





MONITOREO ESTRATÉGICO

Toma de decisiones colegiadas

Cumpliendo con el mandato de monitoreo estratégico, durante este trimestre se llevaron a cabo cuatro reuniones plenarias las cuales se llevaron a cabo de manera presencial y virtual. Los puntos de agenda discutidos fueron:

1. Tablero de mando TB, ejecución enero-junio 2020, el impacto socioeconómico en las mujeres trans durante la cuarentena del COVID-19, tablero de mando VIH, ejecución enero-junio 2020; Avance comité de propuestas VIH: avance en ruta crítica y próximos pasos, ratificación Comité Adhoc selección de RPs 2022-2024; Evidencia de la transferencia de los activos del proyecto Malaria al MINSAL; Informe de resultados Proyecto Sostenibilidad del MCP-ES al 30 de Sept del 2020.
2. Ratificación de solicitud de fondos para la sostenibilidad del MCP-ES año 2021 en formato FM; Ratificación de informe de gastos del MCP-ES al 31 de octubre del 2020 en formato del FM; Evaluación de desempeño MCP-ES año 2020 (marco de desempeño); Evaluación de desempeño de la Dirección Ejecutiva del MCP-ES año 2020; Presentación de avances del Comité Adhoc selección RP para aprobación del pleno.
3. Calendario de Trabajo MCP-ES 2021; aprobación EPA 2020; Avance comité de propuestas TB; Avance comité de propuestas VIH; Aprobación de áreas priorizadas proyecto CCM Evolution; Firma de aval plan de trabajo MCP-ES 2021. Presentación de informe de proceso de selección RP Subvenciones 2022-2024 Programa de TB; Presentación de informe de proceso de selección RP Subvenciones 2022-2024 VIH: Gobierno;
4. Presentación de informe de proceso de selección RP Subvenciones 2022-2024 VIH: Sociedad Civil; Informe final de Consultoría "Análisis, recomendaciones y planificación del desarrollo de mecanismos de contratación de actores no estatales que proporcionen servicios de VIH y TB en El Salvador".





VISITAS DE CAMPO

En estricto apego al plan de trabajo, el comité de monitoreo llevó a cabo durante el trimestre, tres visitas de campo con las cuales se daba por cumplido la meta establecida para el año 2020. A continuación, encontrará un resumen de cada una de ellas.

Visita de Campo 07-2020

El Comité de Monitoreo Estratégico del MCP-ES convocó al monitoreo a distancia a través de una reunión virtual el día 26 de octubre, la cual fue previamente coordinada con el equipo de la Unidad Ejecutora Fondo Mundial del MINSAL y la Unidad Comunitaria de Salud Familiar (UCSF) - Clínica VICITS San Miguelito. La Dra. Margarita de Peñate, como responsable de la misión; explicó el propósito de la visita, haciendo mención que los miembros utilizarán un formulario como guía, diseñado para levantar información relevante que servirá como insumos para el informe.

Algunas de las necesidades de la clínica detectadas durante la visita fueron:

- El equipo de la clínica informó sobre la necesidad de contar con un teléfono para contactar a las personas, además que no cuentan con Internet. De momento, están utilizando sus datos personales para poder realizar el trabajo.
- Se recomendó enviar una solicitud de apoyo a través de la Unidad Ejecutora y de existir recursos financieros se puedan presentar a aprobación del pleno del MCP-ES.

El informe completo se puede descargar en el sitio web del MCP-ES <https://mcpelsalvador.org.sv/wp-content/uploads/2020/11/Informe-visita-de-campo-07-2020-rev-portada.pdf>

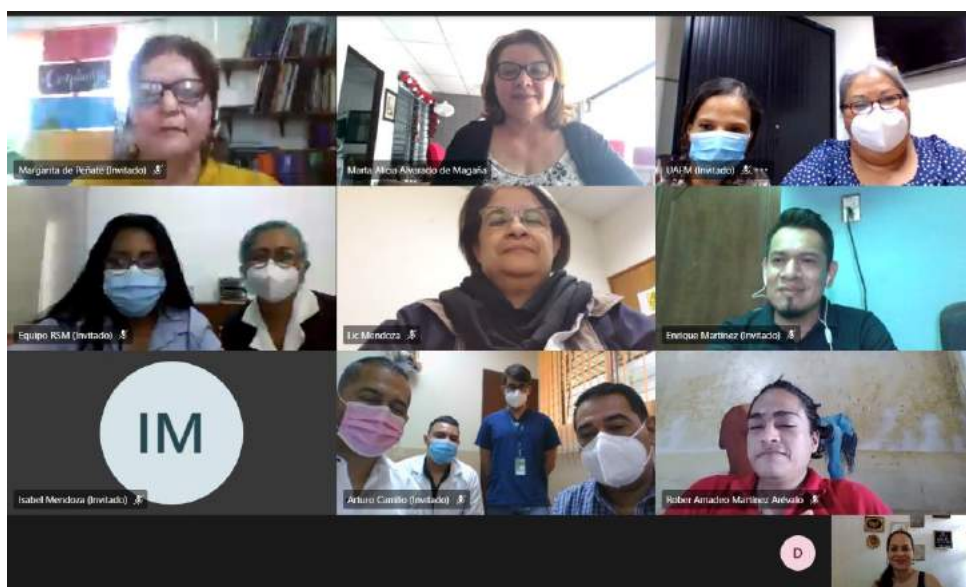

Visita de campo 08-2020

Esta visita fue realizada para dar seguimiento al proyecto Multipaís ALEP. Se realizó coordinación con el comité nacional para llevar la reunión a cabo el día 27 de septiembre

Objetivos del proyecto

Mejorar la calidad de vida y disfrute de los derechos humanos de las personas con VIH y las otras poblaciones clave en América Latina, accediendo a una atención integral y diferenciada, en una región con estados que respondan efectivamente, ofrezcan calidad en los servicios y mejoren la inversión de presupuestos para la sostenibilidad integral de la respuesta al VIH.

Objetivos Específicos

- Establecer mecanismos regionales y nacionales para el mapeo, monitoreo y movilización del incremento de la financiación doméstica para intervenciones en personas con VIH y las otras poblaciones clave para movilización de recursos para sus organizaciones.
- Promover y demandar la institucionalidad de estrategias políticas, técnicas y financieras para la reducción de las desigualdades en el acceso a los servicios de salud integral para las personas con VIH y las otras poblaciones clave de la región de América Latina.
- Consolidar las habilidades para mejora del conocimiento, generación y uso de información estratégica sobre personas con VIH y las otras poblaciones clave, para la toma de decisiones y la incidencia desde las comunidades afectadas. Para ver informe completo ingresar al sitio web del MCP-ES <https://mcpelsalvador.org.sv/wp-content/uploads/2020/11/Informe-Proyecto-Multipais-VC08-2020-final.pdf>



Visita de Campo 09-2020

El Comité de Monitoreo coordinó visita virtual al SSR Orquídeas del Mar, cuya organización se llevó a través de la unidad ejecutora de MINSAL y del Subreceptor Plan Internacional. Durante la visita, que fue realizada el día 24 de noviembre de 2020, al SSR Orquídeas del Mar se detectaron algunas limitantes para la realización del trabajo, los miembros anotaron conclusiones e hicieron recomendación para el informe.

Limitantes

- La presencia de pandemia COVID-19 ha generado cambio de la dinámica de trabajo, haciendo más lento el proceso ya que se debe garantizar distanciamiento social, desinfección, entrega de mascarillas, de alcohol, entre otros.
- No se tuvieron directrices precisas por parte del RP de cómo reanudar las actividades. Desembolsos de fondos tardíos.
- No se cuenta con los recursos necesarios para la movilización y pernoctación del equipo. No se cuenta con unidad móvil asignada. La violencia e inseguridad en las zonas continúa.

Conclusiones

- A pesar de las dificultades a principio de año, Orquídeas del Mar ha sabido adaptarse a los cambios para poder seguir realizando su trabajo, lo cual demuestra que cuando se tiene vocación para trabajar, se alcanzan los objetivos.
- EL SSR está esperando el cuarto desembolso por parte del SR. En la presentación se mostraron muy optimistas y dejaron claro que la organización cuenta con otros objetivos más que ofrecer la prueba.
- Tanto el SR como el SR están a la espera de completar el proceso legal para la entrega del vehículo/unidad móvil para trabajo nocturno, ya que Plan no realizaba trabajo de noche por política de seguridad del personal.
- El RP mencionó que el proceso para el cuarto desembolso ya está en marcha, por lo que esperan concretarlo en los próximos días.
- El RP mencionó que Plan Internacional aún cuenta con dinero en su caja para suplir gastos de los SSR.
- Se felicita al equipo SSR por todo el esfuerzo y coordinación realizada, a pesar de todas las limitaciones debido a la pandemia y delincuencia en el país, lo cual se demuestra en el alcance de las metas.
- Es importante que al momento de escribir las solicitudes de fondos y se elaboren los presupuestos, se consideren las actividades de campo y se pueda incluir un rubro para viáticos.

Recomendaciones

- Calendarizar estas visitas dos o tres veces al año ya que gracias a ello se puede seguir mejorando para realizar un servicio excelente.
- Agilizar los procesos de desembolsos para el SR y los SSR para no generar atrasos en el desarrollo de las actividades y cumplir con las metas.
- Adecuar el sistema para poder trabajar por vía Internet todos los aspectos administrativos de desembolsos el informe completo se puede descargar del sitio web del MCP-ES en la sección de Monitoreo.

<https://mcpelsalvador.org.sv/wp-content/uploads/2020/12/Informe-visita-de-campo-09-2020-para-compartir.pdf>





RELACIÓN CON SECTORES

El MCP-ES tiene como principio el fortalecer la relación con las organizaciones de los sectores constituyentes, en esta ocasión compartimos actividades realizadas por organización del sector de poblaciones clave.

Ejecución de actividades DE Asociación Movimiento de Mujeres Orquídeas del Mar

Nota colaboración de Movimiento Orquídeas del Mar

El 27 de octubre se realizó actividad de Referencias Efectivas en las instalaciones del Movimiento de Mujeres Orquídeas del Mar, ubicadas sobre la sexta y décima calle poniente # 1429 en San Salvador, en coordinación con el Laboratorio Central del Ministerio de Salud.

Los acompañó el Lic. Mateo Martínez de UM/VIH/ITS/SS/ y el monitoreo de la actividad estuvo a cargo de Bladimir Mancía de Plan Internacional, quien a su vez hizo la revisión del paquete de insumos que se les brinda a las mujeres Trabajadoras Sexuales: condones masculinos, lubricantes en Tubo y lubricantes en Sachets; así como la revisión del cuaderno de campo de las educadoras que trabajaron en dicha actividad.

En total se realizaron 13 pruebas de: VIH, SIFILIS, HEPATITIS B y C.

Educadoras responsables de la actividad:

- Vanessa Carolina Navarrete (educadora), abordó seis trabajadoras sexuales, reportó un caso conocido vinculado.
- Zuleima del Carmen Molina (educadora) abordó siete trabajadoras sexuales, reportó un caso conocido vinculado desde 2011.
- Se hizo la entrega de los resultados de las pruebas e insumos correspondientes a la actividad a cada usuaria trabajadora sexual. En total se entregaron 13 kits.

Colaboradores de la actividad:

- Edith Lisseth Chávez, *educadora y consejera*
- Julio Randolpho Sánchez, *enfermero*
- Yanira Elizabeth Ramírez, *laboratorista*
- Guadalupe Somoza Avalos, *doctora*



Ese mismo día, se realizó actividad en la UCSF de Cojutepeque, donde las mujeres trabajadoras sexuales fueron ubicadas por la educadora y consejera Reina de la Paz Cruz, llegando a 11 compañeras brindándoles el kit de insumos junto al apoyo del licenciado en laboratorio Erick Palacios.



Actividad realizada en Oriente el 28 de octubre de 2020 en Santa Rosa de Lima, La Unión en coordinación con clínica VICIT de la playa de La Unión. Se visitaron las cervecerías el Dólar Texas Beer, Plaza Limeña y Night Club Divas.



Educadoras responsables de la actividad:

- Vanessa Carolina Navarrete, *educadora*
- Zuleima del Carmen Molina, *educadora*
- Se realizaron un total de 15 pruebas de VIH, Sífilis, Hepatitis B y, posteriormente, se le entregó el paquete de insumos.

El equipo de clínica VICIT estuvo representado por:

- Paula Durán de Pérez, *Médico en apoyo a la jornada*
- Mauricio Medina, *Lic. en Enfermería*

Actividad realizada en Occidente 28 de octubre de 2020 en Cara Sucia, Sonsonate. Se buscó a las trabajadoras sexuales dentro de las cervecerías y tomándoles las muestras en la móvil, llegando a 30 a quienes se les entregó kit de insumos.



Plan International:

- Bladimir Mancía, *técnico*

Equipo de Orquídeas del Mar:

- Ana Dolores Henríquez, *educadora y consejera*
- Delmy González, *educadora y consejera*
- Julio Randolpho Sánchez, *enfermero*
- Yanira Elizabeth Ramírez, *laboratorista*



MCP-ES

Mecanismo de Coordinación de País El Salvador
de lucha contra el VIH, tuberculosis y malaria

Marta Alicia de Magaña

Directora Ejecutiva MCP-ES

E-mail: malvarado@sisca.int

Web:

www.mcpelsalvador.org.sv

Facebook:

www.facebook.com/MCPES2002

Twitter:

[@mcpes2002](https://twitter.com/mcpes2002)

*Contribuyendo a la reducción significativa y sostenible del impacto del VIH,
Tuberculosis y Malaria en El Salvador*

