

**Minuta
 Reunión Comité Monitoreo Estratégico
 Sesión Ordinaria**

Reunión: CME 02-2022
 Fecha: Martes 25 de enero del 2022
 Horario: De 8:30 am a 12:00 pm
 Modalidad: Virtual (Plataforma Teams)

A. ASISTENTES

Lcda. Isabel Payes / CONAMUS, Sra. Karla Guevara /Colectivo Alejandría, Dra. Anabel Amaya / Gerente Programas Plan Internacional, Lcda. Maía Sofía Gómez/ Coordinadora Senior – Unidad de Programa Fondo Mundial, Lcda. Yanira Oliva de Rodríguez /PROCAMPOLY, Ing. Enrique Díaz / REDCAP+, Lcda. Marta Alicia de Magaña/Directora Ejecutiva MCP-ES, Lic. Roberto López /Oficial de Monitoreo y Transición MCP-ES, Dr. Oscar Parada /Oficial, de C19RM, Lcda. Karla Ribera/Asistente administrativa Dirección Ejecutiva MCP-ES

B. AGENDA

1. Bienvenida.
2. Presentación Plan Internacional (Módulos, Avance de Plan de Cierre, Avances en la Implementación de la Subvención 2022-2024, Conformación de Unidad Ejecutora)
3. Próximos Pasos:
 - Identificación de Indicadores de la Subvención Administrada por RP Plan Internacional
 - Plan de Compras RP – Plan Internacional
4. Lugar y fecha próxima reunión

C. DESARROLLO

Punto 1

Se realiza una presentación de las personas presentes en la reunión.

Punto 2: Presentación Plan Internacional

La Dra. Anabel Amaya cometa que se hará una presentación sobre termino la subvención 2019-2021, y los avances para la nueva subvención 2022-2024, sonde Plan Internacional ha sido seleccionado como RP.

Cierre de Subvención 2019-2021 (datos preliminares)

**Ejecución Programática de la Subvención
 2021**

Alcance de indicadores Enero-Diciembre 2021/ Prevención-Testeo
 Plan Internacional

| Población | TESTEO | | | PREVENCIÓN | | |
|-----------|--------|----------------------|------------|------------|----------------------|------------|
| | Meta | Alcance cumplimiento | Porcentaje | Meta | Alcance cumplimiento | Porcentaje |
| HSH | 8,301 | 8,311 | 100.1% | 19,052 | 16,930 | 88.9% |
| MTS | 3,648 | 3,651 | 100.1% | 8,391 | 7,392 | 88.1% |
| MTRANS | 535 | 538 | 100.6% | 1,286 | 1,285 | 99.9% |

Fuentes: Datos de testeo según SUMEVE y datos de Prevención según SIGPRO (Únicamente tomando en consideración los ciclos completos de suma mensual)

Hubo dificultades para la adquisición de insumos.

Ejecución Financiera de la Subvención 2021

FINANCIAMIENTO C19RM

| Etiquetas de fila | PRESUPUESTO T3-2021 | GASTO S2-2021 | Compromisos | | DISPONIBLE PRESUPUESTARIO AL 31/12/2021 |
|--|---------------------|---------------------|--|--------------------|---|
| | | | Financieros (Contratos pendientes de facturas) | | |
| 11.0 Costos de administración del programa | \$ 4,422.00 | \$ 545.30 | \$ 2,734.52 | \$ 1,142.18 | |
| 2.0 Costos relacionados con viajes | \$ 4,300.00 | \$ 4,643.18 | \$ - | \$ 343.18 | |
| 3.0 Servicios profesionales externos (SPE) | \$ 39,000.00 | \$ 19,277.00 | \$ 18,996.00 | \$ 727.00 | |
| Total general | \$ 47,722.00 | \$ 24,465.48 | \$ 21,730.52 | \$ 1,526.00 | |

Ejecución Financiera de la Subvención 2021

DESEMBOLOS VS GASTO ACUMULADO SR Y SSR VIH

| CONCEPTO | MONTO | EJECUCION ACUM | COMPROMISOS | VARIACION |
|----------------------------|------------------------|------------------------|----------------------|----------------------|
| PRESUPUESTO TOTAL SR Y SSR | \$ 6,364,469.31 | \$ 5,684,498.96 | \$ 313,971.91 | \$ 365,998.44 |
| PRESUPUESTO TOTAL SR Y SSR | \$ 47,722.00 | \$ 24,465.48 | \$ 21,730.52 | \$ 1,526.00 |
| VARIACION | \$ 6,316,747.31 | \$ 5,660,033.48 | \$ 292,241.39 | \$ 364,472.44 |

DESEMBOLOS VS GASTO ACUMULADO SR Y SSR

| CONCEPTO | MONTO | EJECUCION ACUM | COMPROMISOS | VARIACION |
|---------------------------|------------------------|------------------------|----------------------|----------------------|
| DESEMBOLOS TOTALES DEL RP | \$ 6,200,524.59 | \$ 5,684,498.96 | \$ 313,971.91 | \$ 202,053.72 |
| DESEMBOLOS TOTALES DEL RP | \$ 47,722.00 | \$ 24,465.48 | \$ 21,730.52 | \$ 1,526.00 |
| VARIACION | \$ 6,248,246.59 | \$ 5,708,964.44 | \$ 335,702.43 | \$ 203,579.72 |

ECONOMIA PREVISTA \$ 203,579.72

Plan Internacional reintegrará al MINSAL \$203,579.72 dólares

Avances en la Implementación de la Subvención 2022-2024

Acciones Estrategicas Claves

0:30:49

Estrategia de testeo comunitario: Enfoque particular con la búsqueda de casos reactivos, gracias a la aplicación de notificación asistida de parejas, e identificación de personas con comportamiento de riesgo.

Estrategia de Prevención Combinada: testeo como acción preventiva, acompañada de la entrega de insumos de prevención, hacer la referencia a otros servicios complementarios y referencia efectiva para testeo en las clínicas amigables y VICITS

Estrategia de Prevención con poblaciones jóvenes: plataformas virtuales (incluyendo la App Movil) de Match con tu Salud se harán referencias a pruebas de VIH, reforzarán redes comunitarias de jóvenes, fortalecerá la capacidad del personal de salud comunitario para atender particularmente a jóvenes de poblaciones clave coordinación con el Instituto de Juventud

Estrategia de Sostenibilidad y DDHH: mecanismo de Contratación social a beneficio de las organizaciones de sociedad civil. Impulsar acciones del Plan de Acción en DDHH, Prevención de la Violencia de Género.

Estrategia de comunicación de Riesgos sobre el COVID19 para poblaciones claves y vulnerables: Diseño e implementación de la campaña de comunicación a nivel nacional via multiples medios de comunicación en coordinación con Sociedad civil y sector gobierno.

METAS PROGRAMATICAS A CUMPLIR POR POBLACION CLAVE POR AÑO

| Indicador | Subvención 2022 - 2023 (Población VIH) | | |
|---|--|-------|-------|
| | Año 1 | Año 2 | Año 3 |
| RP-10 ⁰⁰ Porcentaje de VIH alcanzados por programas de prevención del VIH - alcance definido de servicios | 18726 | 21433 | 24140 |
| HTS-30 ⁰⁰ Porcentaje de VIH a los que se les ha realizado una prueba de VIH durante el periodo de reporte y que concuerdan sus resultados | 14106 | 13361 | 12580 |
| HTS-30 ⁰⁰ Porcentaje de personas transgénero a los que se les ha realizado una prueba de VIH durante el periodo de reporte y que concuerdan sus resultados | 4031 | 5139 | 6289 |
| HTS-01b-1 Porcentaje de resultados de VIH positivos entre el total de pruebas de VIH realizadas en VIH | 267 | 253 | 238 |

| Indicador | Subvención 2022 - 2023 (Población HTS) | | |
|--|--|-------|-------|
| | Año 1 | Año 2 | Año 3 |
| RP-10 ⁰⁰ Porcentaje de Trabajadores sexuales alcanzados por programas de prevención del VIH - alcance definido de servicios | 15400 | 17500 | 19500 |
| HTS-30 ⁰⁰ Porcentaje de trabajadores sexuales a los que se les ha realizado una prueba de VIH durante el periodo de reporte y que concuerdan sus resultados | 6634 | 6284 | 5916 |
| HTS-30 ⁰⁰ Porcentaje de trabajadores sexuales a los que se les ha realizado una prueba de VIH durante el periodo de reporte y que concuerdan sus resultados | 1896 | 2416 | 2958 |
| HTS-01b-2 Porcentaje de resultados de VIH positivos entre el total de pruebas de VIH realizadas en trabajadores sexuales | 27 | 25 | 24 |

| Indicador | Subvención 2022 - 2023 (Población Trans) | | |
|---|--|-------|-------|
| | Año 1 | Año 2 | Año 3 |
| RP-10 ⁰⁰ Porcentaje de personas transgénero alcanzados por programas de prevención del VIH - alcance definido de servicios | 1709 | 1729 | 1749 |
| HTS-30 ⁰⁰ Porcentaje de personas transgénero a los que se les ha realizado una prueba de VIH durante el periodo de reporte y que concuerdan sus resultados | 761 | 721 | 679 |
| HTS-30 ⁰⁰ Porcentaje de personas transgénero a los que se les ha realizado una prueba de VIH durante el periodo de reporte y que concuerdan sus resultados | 218 | 277 | 339 |
| HTS-01b-2 Porcentaje de resultados de VIH positivos entre el total de pruebas de VIH realizadas en personas Trans | 24 | 23 | 22 |

Se hace una descripción del organigrama de la subvención de Plan Internacional como RP, detallando el equipo que dará seguimiento a la ejecución de la subvención.

Se detalló una línea de tiempo para la selección de los Sub Receptores.

Link de presentación completa: <https://mcpelsalvador.org.sv/cme02-2022/>

Preguntas/Comentarios:

Licda. Marta Alicia de Magaña: comenta que el Dr. Parada estará solicitando información, tanto financiera como al respecto de los insumos (que dificultades se dieron).

Dra. Anabel Amaya: Propone hacer una reunión con el Dr. Parada considerando el informe enviado al FM.

Licda. Marta Alicia de Magaña: hubo insistencia del FM el año anterior para que los convenios estén a tiempo, hubo un compromiso con el FM para iniciar el 1 de enero de 2022 la subvención.

Lcda. Maía Sofía Gómez: Hay un proceso previo de planificación y fortalecimiento de los subreceptores, para iniciar en febrero. Habrá un poco mas de carga de trabajo en los próximos trimestrales para compensar el desfase de inicio de la subvención.

Lic. Roberto López /Oficial de Monitoreo y Transición MCP-ES, solicita la presentación para validar datos de indicadores con el marco de desempeño.

Ing. Enrique Díaz / REDCAP+: ¿Hay alguna ruta a seguir sobre la estratégica de contratación social?

Lcda. Maía Sofía Gómez: el modulo de contratación social está considerado en la estrategia de cuidado y tratamiento,

Dra. Anabel Amaya: respecto a la contratación social, hay un compromiso de acompañar a dicha contratación social, pero no hay un compromiso de metas, buscando la descentralización de servicios. Se retomará como insumos lo realizado el año pasado por una consultoría, pero no todos los fondos fueron aprobados para ese ejercicio. Hay acciones para identificar estrategias para logara la contratación social.

Dr. Oscar Parada /Oficial, de C19RM: esta todo bien, solo pendiente de la reunión sobre COVID-19 comentada antes en esta reunión.

Sra. Karla Guevara /Colectivo Alejandría: Con respecto a la contratación social, el año pasado se hizo un comité para dar seguimiento a este tema, en su momento se hablo de pagos para reuniones ya sean presenciales o virtuales, y se habló de la contratación de un consultor para llevar el plan de abogacía para los próximos 2 o 3 años, e incidir en el proceso de contratación social.

Dra. Anabel Amaya: efectivamente quedo el seguimiento al comité de contratación social, para dinamizar acciones, y si quedaron reuniones de seguimiento y la contratación de la consultoría indicada.

Ing. Enrique Díaz / REDCAP+: Se tiene otro proyecto en ALEP sobre intervenciones de contratación social, podrían unirse acciones.

Licda. Marta Alicia de Magaña: para las coordinaciones anteriores, debe estar al tanto el secretario interino del comité de contratación social.

Punto 3: Próximos Pasos

Identificación de Indicadores de la Subvención Administrada por RP Plan Internacional

El RP dará seguimiento a todos los indicadores de su marco de desempeño, pero el MCP-ES seleccionará unos indicadores que maneja a nivel estratégico. Se les propondrá una fecha para trabajar este tema, lo más probable es que sea una reunión presencial. En este caso participaran el subcomité de VIH y de COVID-19. Lo anterior estará vinculado al nuevo tablero de mando que implementara el MCP-ES.

Plan de Compras RP – Plan Internacional

Se requiere conocer cómo se desarrollará el plan de compras y lecciones aprendidas de años anteriores respecto al abastecimiento de insumos. Se les propondrá una fecha para trabajar este tema.

Se indica por Plan internacional que están cerca de terminar el plan de compras. Se aclara que en este caso es solo compartir la información al MCP-ES.

Punto 4: Lugar y fecha próxima reunión

La próxima reunión de este comité se llevará a cabo de acuerdo con el plan de trabajo anual, para el cual se enviarán los datos logísticos de manera oportuna vía correo electrónico a través de la Dirección Ejecutiva.

Foto de la Reunión:

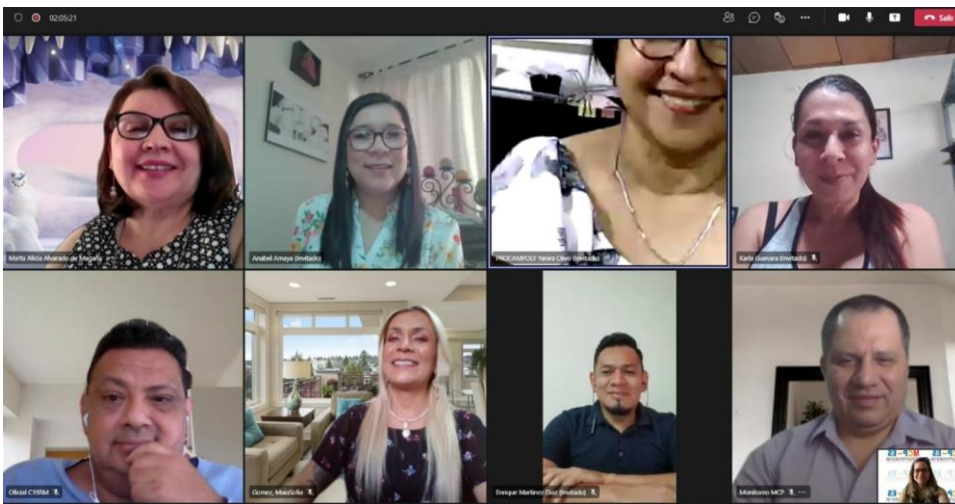

FIRMAS

| |
|---------------------------------------|
| |
| Lcda. Isabel Payes – Sub Coordinadora |